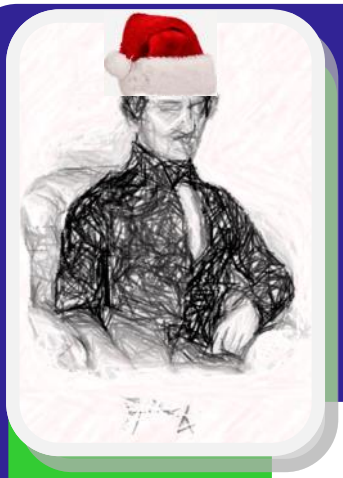

A Fóti Fáy András Általános Iskola
kéthavonta megjelenő online magazinja

# Az igazság: FÁY

2019. NOVEMBER-DECEMBER

„Most tél van és csend és hó…”

Kép forrása: https://mapio.net/pic/p-31706019/

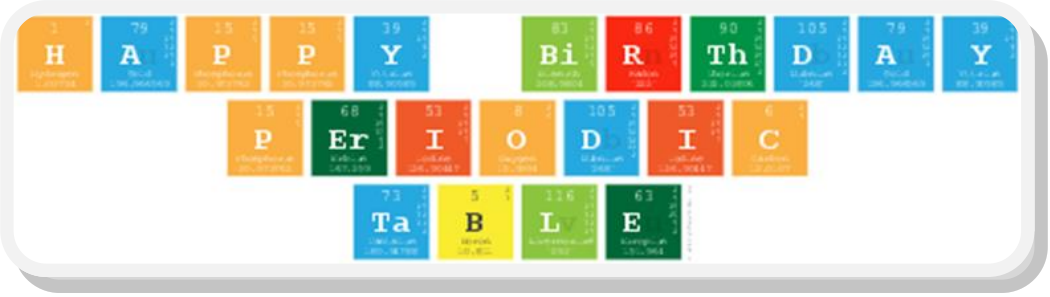


# A periódusos rendszer éve

Az ENSZ közgyűlésének és az UNESCO-nak a döntése alapján 2019-es év a periódusos rendszer nemzetközi éve A periódusos rendszer megalkotója, Dmitrij Mengyelejev orosz tudós előtt tisztelgünk ezzel, aki éppen 150 évvel ezelőtt alkotta meg az első periódusos rendszert. 1869. március 6-án tette közzé a róla elnevezett táblázatot, melyben a kémiai elemeket növekvő atomtömeg szerint rendezte sorba. Felfedezte, hogy az elemek tulajdonságai periodikusan ismétlődnek, így egymás alá rendezte a hasonló tulajdonságú elemeket. Ez alapján kihagyott helyeket, ahová akkor még nem ismert elemek kerültek utólag. A még fel nem fedezett elemek tulajdonságait nagyon pontosan meg tudta jósolni.

A periódusos rendszer és egy elmulasztott Nobel-díj

Mengyelejevvel egy időben mások is megfigyelték az elemek tulajdonságainak periodikus változásait. Mengyelejev felfedezésében az volt a különleges, hogy megjósolta még ismeretlen elemek létezését, amelyeket azután hamarosan fel is fedeztek. Mire 1901-re a Nobel díj létrejött, Mengyelejev 1896-os periódusos rendszere már a múlt felfedezésének számított.

Mengyelejev hírneve, elismertsége nem szenvedett csorbát. Nevét ma az elemek periódusos rendszerében a 101. elem viseli, a mendelévium. És ami még ennél is fontosabb, szinte minden osztályteremben, ahol kémiát tanítanak, ott függ a falon Mengyelejev periódusos rendszere

Az UNESCO idén számos rendezvénnyel, szimpóziummal ünnepelte Mengyelejev felfedezését, középiskolásoknak versenyt rendeztek a periódusos rendszerről, világszerte neves tudósok kerestek fel iskolákat tudományos kísérleteket bemutatva. Szentpéterváron szeptemberben Mengyelejev munkásságáról és a kémiai felfedezések hasznosításáról rendeztek tudományos kongresszust.

Dománé Hegede Erika

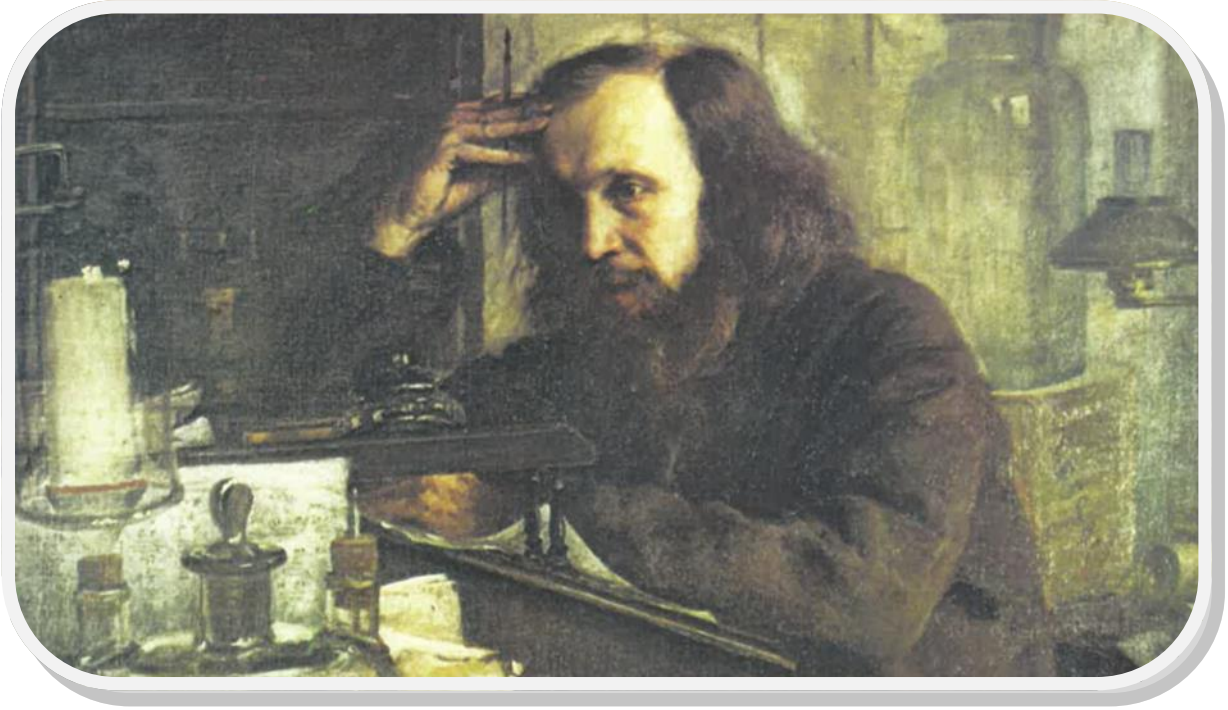

Mengyelejev arcképe

# Diákjaink munkái a periódusos rendszerről

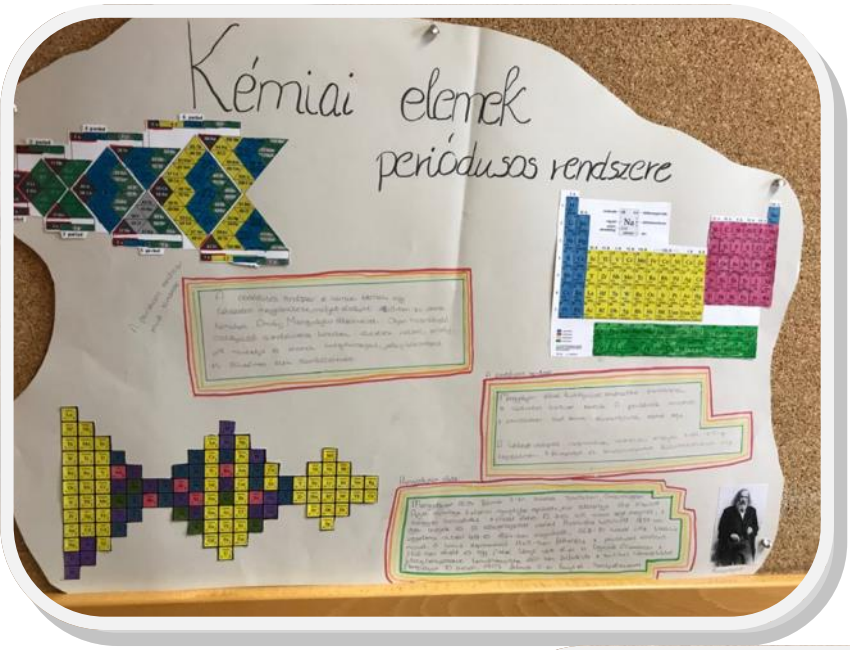


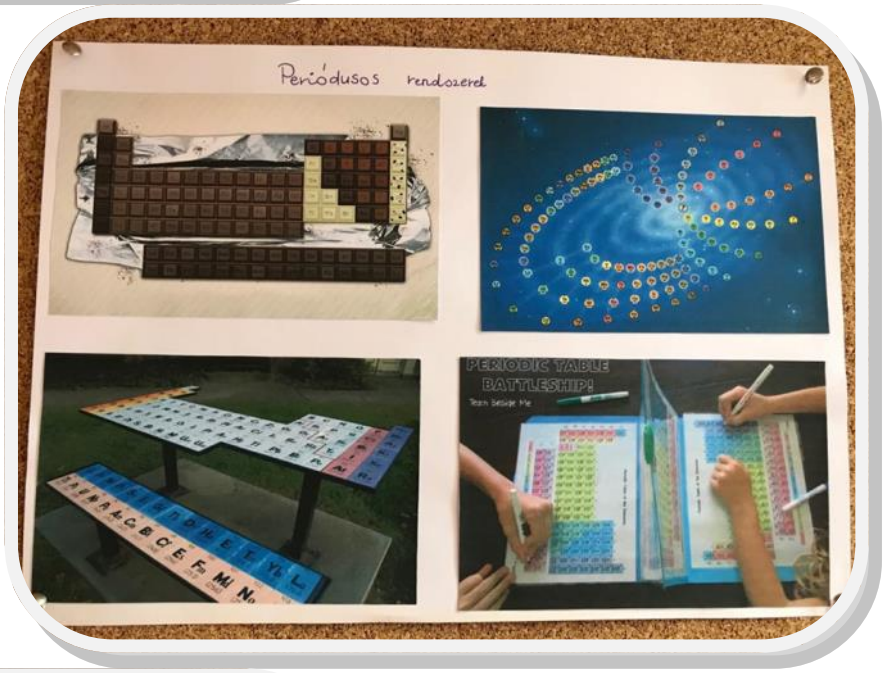


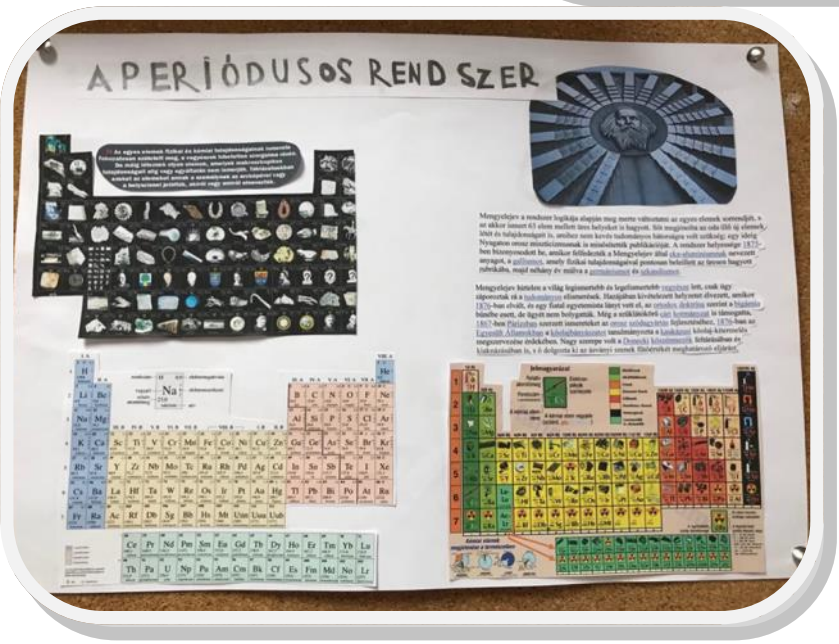

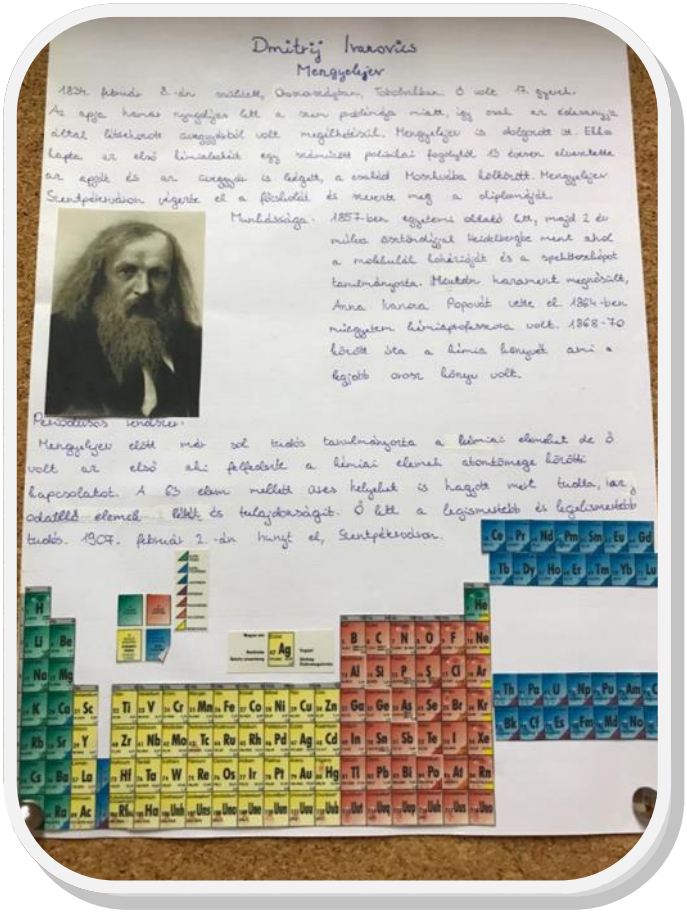
Dmitrij Ivanovics
Mengyelejev
Munkássága:
Periódusos rendszer:

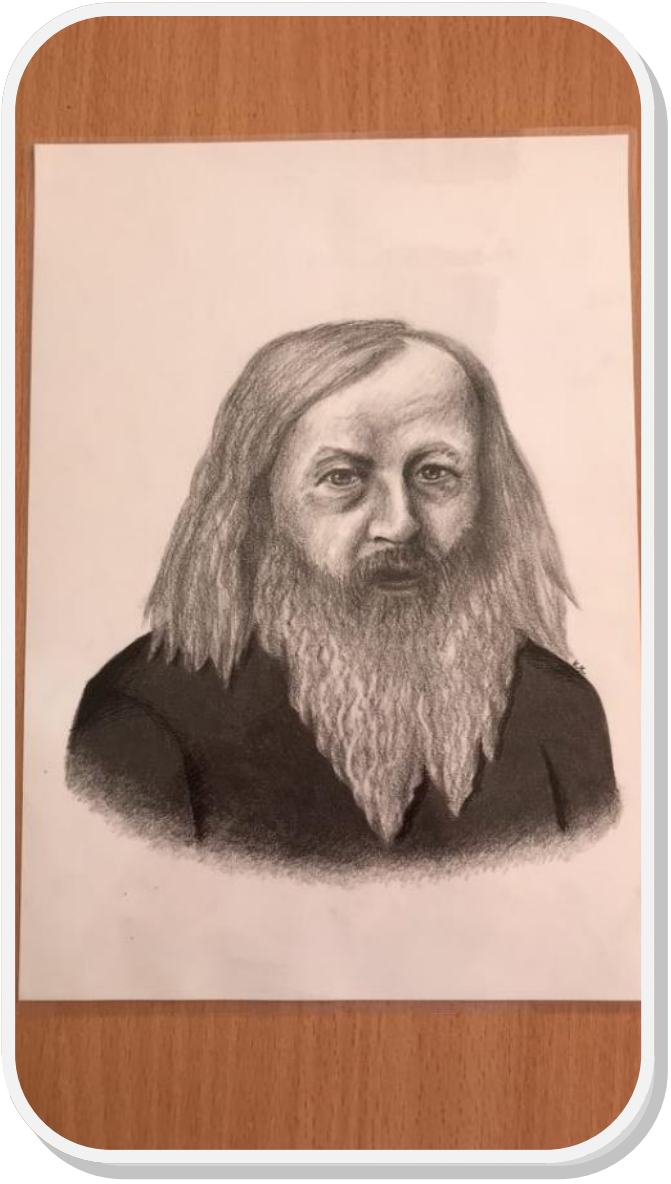

# Halloween a Fóti Fáy András Általános Iskolában

A legtöbb országban ismerik Halloween történetét. Eredetileg egy ősi kelta ünnep volt, amit október 31-én este tartottak. Hitük szerint ezen az estén az elhunytak szellemei visszatérnek és mivel beköltözhetnek az élőkbe, az emberek rémisztő jelmezekbe bújnak, ezzel becsapva a holtak szellemeit. Az ünnephez hozzátartozik, hogy kísértettörténeteket mesélnek és töklámpást faragnak.
Iskolánkban már évek óta megrendezzük a Halloween-hetet október végén. Az angol munkaközösség idén az őszi szünet utáni hétre hirdette meg a programot. A diákok több kategóriában szállhattak versenybe a Halloween jegyében. A legtöbben dekorációkészítésbe neveztek be, de emellett még versírás és rajz, grafika kategóriában is érkeztek pályázatok. Az aulában kiállítást rendeztünk az elkészített tárgyakból.
Kétségtelenül a faragott töklámpás a Halloween jelképe, amely idén is megjelent az ünnepre készített tárgyak asztalán. Emellett helyet kaptak még különböző ötletes rémségek, mint például az ijesztő Horror Doctor, kartonból készített kísértetkastélyok, számos lámpás, világító denevérfüzérek, szellemfüzérek, maszkok. Az eredményhirdetésre november 8-án, pénteken délelőtt került sor. Az iskola aulája megtelt ötletes Halloween-jelmezbe bújt gyerekekkel. A zsűrinek nehéz dolga volt, végül 11 alkotást is díjazott. A díjazottak: ***Tóti Mira (6.a) és Tóti Zoltán Miklós (1. c), Szerdahelyi Nikolett (6. a), Tanács-Balogh Bence (1. a), Dihen Flóra (6. a), Mollo Eduardo Anhel (1. b), Lázár Panna (2. b), Tari Sára (1.a), Barna Csilla (2. b), Mázik Boglárka (4. b), Bilonka Brigitta (4. b), Janovich Regina (7. b)***

A vidám hangulatról Nelli néni (Beke Nelli tanárnő) gondoskodott, a gyerekek boldogan sikítoztak a rájuk szórt cukoresőben. A gyerekek örömét és aktivitását látva biztosak vagyunk benne, hogy a következő évben is a programjaink között fog szerepelni a Halloween hét.

*Az angol munkaközösség*

**A nyertes mű :**

**Tóti Mira és Tóti Zoltán alkotása**

**Az 1.c osztály jelmezbe bújt**

A nyeremények kiosztása

Cukoreső

Az 1.a és a 2.a is jelmezt húzott erre az alkalomra

# Színházban jártunk!

Az 1.c és a 3.b osztály idén színházbérletet vásárolt, ami a Vörösmarty Művelődési Házban bemutatott előadásokra szól. Novemberben és decemberben Táncházban és a Süsü a sárkány előadáson voltunk, mindkettő szuper élmény volt a gyerekeknek!

Köszönjük!

# Interjú Pásztor Annával, az Anna and the Barbies énekesnőjével

## Gyerekek kérdezték:

1.Mi volt az általános iskolában a kedvenc tantárgyad?
**Kedvenc tárgyam az a matek volt, a testnevelés és a rajz.**

2.Volt –e olyan tanárod, aki nagy hatással volt Rád?
**Általános iskolában volt egy nagyon-nagyon kedves tanár nénim. Én cicás tanár néninek hívtam, mert gyönyörű szép volt, fiatal volt és mindig mindenkivel nagyon bájos volt és engedékeny, de azért nagyon jó dolgokat mondott.**

3.Amikor te voltál kisgyerek, mi volt a kedvenc (zene)számod?
**Hhááááát, …. most hirtelen az „A-Ha”-tól a „Take on me” jutott eszembe, azt nagyon szerettem. Egyébként nagy „Boy George” rajongó voltam.**

4.Ki volt a legjobb barátod a suliban, és tartod –e még vele ma is a kapcsolatot?
**Nagyon – nagyon sokat költöztünk, sok suliba jártam, de volt egy nagyon jó barátnőm, Kati és évekkel, talán 20 évvel, de lehet, hogy több évvel később feltűnt az egyik koncertemen. S azóta is tartjuk a kapcsolatot.**

5.Mit szerettél/utáltál legjobban az iskolában?
**Nagyon utáltam a felelést – nyilván – gyűlöltem az ilyen megfelelési dolgokat. Amikor üvöltöztek a tanárok velünk, amikor vonalzóval vertek minket, satöbbi. Nagyon szerettem a testnevelés órát, mert kimentünk akkor mindig a szabadba. S egyébként szerettem a többiekkel is találkozni.**

## Én kérdeztem:

O:Manapság rengeteg fiatal álmodozik arról, hogy híres énekes vagy énekesnő lesz belőle. Milyen utat kell bejárnia annak, aki komolyan meg szeretné valósítani ezt az álmát?

***A:Először is föl kell készülni mindenkinek arra, hogy parttalan ez a szakma és lehet, hogy soha sem fog révbe érni. S hogy ha úgy érzi, hogy akár, ha garázsban marad a dolog és próbatermekben fog csak föllépni, esetleg pár ember előtt, vagy otthon komponálgat és ez már neki jó valamilyen szinten, akkor csinálja szépen tovább. Ugyanis az első – ppff… hát én nem is tudom – 5 -6 évben mi havi egy alkalomnak éltünk, amikor a Fészek Klub nevű kiskocsmába játszhattunk. Annyi pénzt kaptunk pont, hogy kifizettük a benzinköltséget meg a technikát, ami azt hiszem, hogy 1 ember jött keverni. Úgyhogy mindenképpen az kell, hogy imádják azt amit csinálnak függetlenül attól, hogy hányan nézik és hogy keresnek-e vele valamit. A nagy-nagy vízválasztó az mindig a nyolcadik év. Ha valaki kihúzza 8 évig és rendes zenekartag nem pedig nyilvánvalóan tehetségkutatókkal sokkal gyorsabb az egész, de aztán pedig nagyon belassul. Szóval 8 évig ha valaki kibírja, akkor kezdődnek el történni a csodák. Aztán amikor elérkeztek a 15. évfordulóhoz, az megint egy nagy lélegzetvétel. S hogy lehet valaki Omega meg Beatles meg minden, hát azt még az a kérdés még rám is vár, hogy kitaláljam.***

O:Vannak olyan gyerekek, akik úgy érzik, mások mint a többiek, kilógnak a sorból, csak azért mert másképp öltözködnek, másképp gondolkodnak, más dolgokat szeretnek, mint az átlag. Te egy elég extravagáns személyiség vagy, mit üzennél azoknak , akik a „különcségük" miatt kiközösítve érzik magukat?

***A:Én azt mondanám, hogy Hajrá Teri néni! Nem hiába lóg ki az ember a sorból, az mindig valami nagyon izgalmas, érdekes. Ha valaki tüntet, ha valaki ellenáll, az mindig egy jó jel arra, hogy van benne annyi erő, hogy nem csak sodródik és nem csak aláveti magát azoknak a dolgoknak amit valaki más kitalált, hanem képes arra hogy újat alkosson. S ez már lehet, hogy egészen korán kis hülyeségekben is megjelenik, Pl. feketére festi a haját, vagy lilára, kékre, vagy a körmét vagy nem úgy válaszol vagy nem úgy néz vagy nem úgy táncol vagy nem táncol. Tehát hogy ezek mindig nagyon - nagyon pozitív jelek, hogy ha valaki nem irányítható, akkor abból irányító is lehet, hogy ha nem hagyja magát megtörni. Persze okosan kell azért, tehát hogy ne az legyen, hogy az összes energiája az embernek viszonylag korán rámegy arra, hogy ellenálljon, aztán utána megunja és aztán megy ő is rabszolgának.***

O:A nem annyira távoli jövőben az idősebb gyermeked elkezdi majd az iskolát. Milyen tanácsot, útravalót adnál neki az első tanítási nap előtt?

***A:Hhhááttt, fffúúú…. fogalmam nincs. Még egy év múlva kezdi Benjike az iskolát, addig majd kitalálok még valami értelmeset. Talán azt, hogy legyen szemlélődő. Menjen be, se ne erőlködjön, se ne legyen nagyon passzív. Én emlékszem, hogy amikor suliba mentem, vittem egy óriási almát, beültem az egyik padba. Igazából nem erőltettem a barátkozást, semmit. Csak rágtam az almát és szemlélődtem, néztem, hogy mi lesz. Aztán minden rendben volt.***

***O:Van –e bármilyen kötődésed Fóthoz?***

***Igen, igen. A filmgyárban forgattunk, egy nagyon érdekes, sci-finek induló, Krónikás névre hallgató filmnek a pilot verzióját forgattuk, ami egy ilyen nagy amerikai filmhez hasonló dolog lett volna és én egy szuperhős voltam benne. Nagyon hasonlóan a színpadi karakteremhez, és óriási lehetőség volt. Emlékszem, hogy Gerard Depardieu forgatott nem messze tőlünk, egy másik stúdióban és én közben művérrel leöntve ugrottam át különböző ilyen asztalokon, meg lőttek rám, meg kocsival üldöztek. Áááhhh.. szuper volt. Nagyon sajnálom, hogy nem lett belőle semmi, de lehet, hogy még lesz.***

Köszönöm!

Jakabné Kaudersz Orsi

# Képcsarnok

## Diákjaink a városi szavalóversenyen

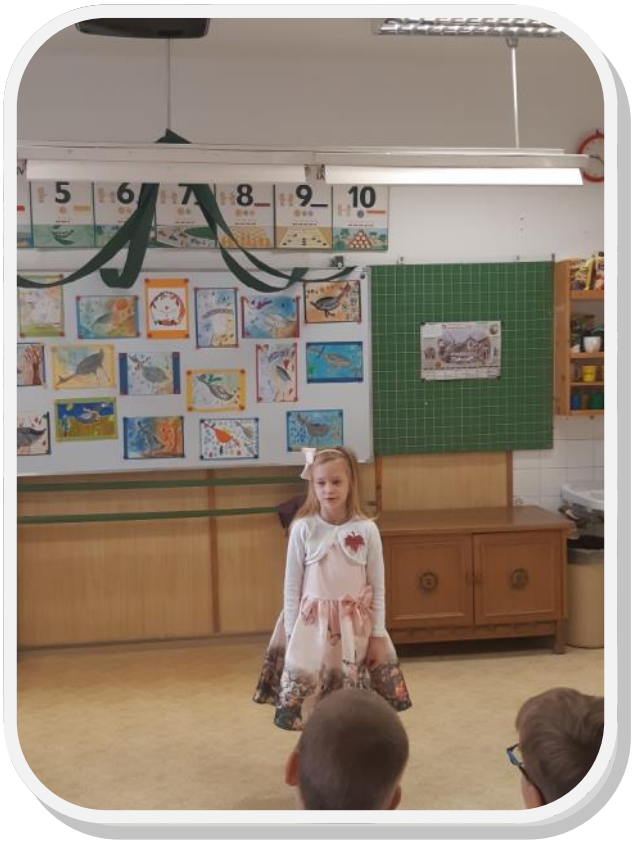

A Fáy Zenés Színpad szakköri próbája, Geri Tamás színművésszel kiegészülve

# Mikulás ünnepség a Fáyban

## Köszönjük a műsort iskolánk tanárainak és a 4.a osztálynak

# Pályaorientációs napot tartottunk decemberben

köszönjük a szervezést Deákvarga Kingának

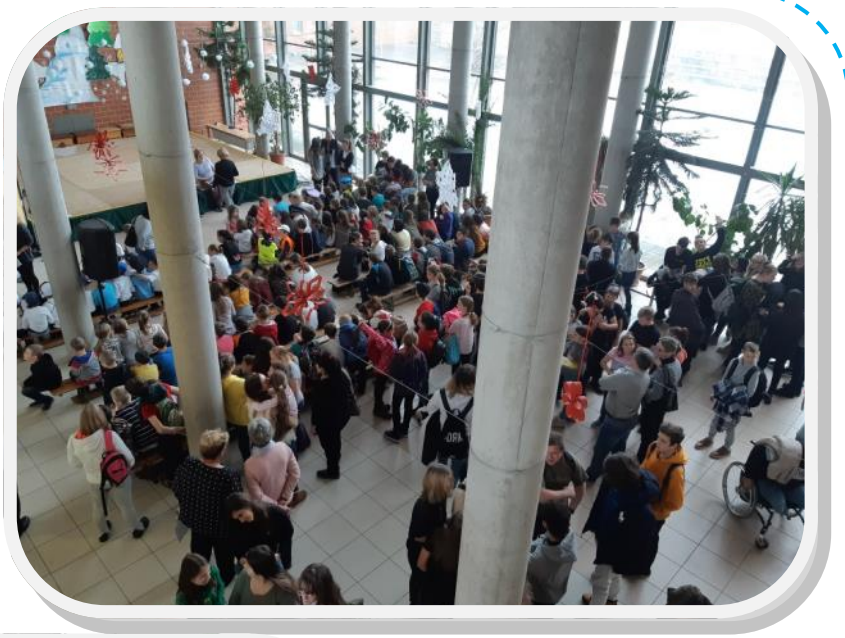

# A hagyományos Mikulás sor– és váltóverseny az idén sem maradhatott el

## Köszönjük a szervezést Hédi néninek és Zsóka néninek

A karácsonyi műsort idén a Zenés Színpad nyitotta meg egy szuper produkcióval, majd a 2. évfolyam varázslatos műsorát láthattuk, köszönjük!

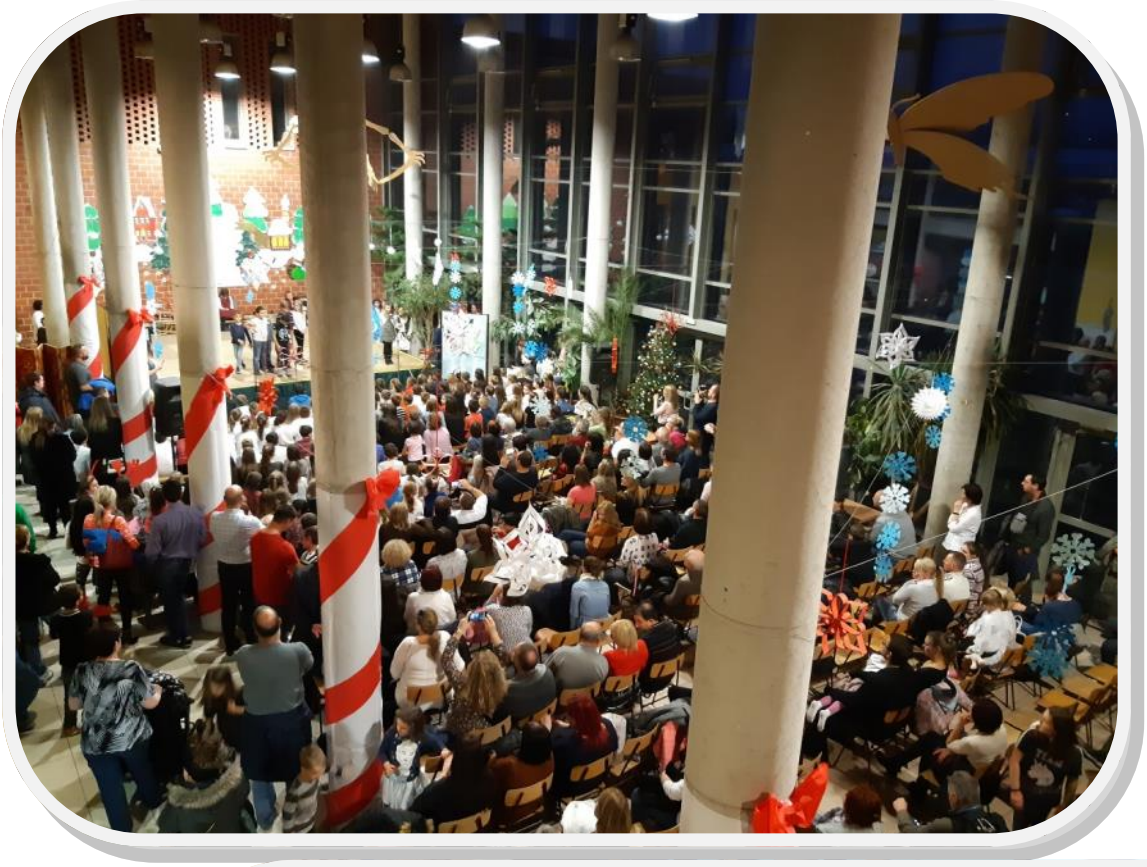

A Fáy Zenés Színpad két városi rendezvényen is fellépett, december 14-én a fóti adventi vásárban és december 21-én a Mindenki Karácsonyán. Köszönjük a felkészítést Jakabné Kaudersz Orsolyának!

# Köszönjük a figyelmet, találkozunk februárban!

Főszerkesztő:Jakabné Kaudersz Orsolya
Segédszerkesztők: iskolánk Tanárai, Diákjai, akik segítsége nélkül ez az újság sem létezne, köszönjük nekik!